En Son Dakika

3 KURUŞ

Günün en geç saatinde çıkar Halk Gazetesi

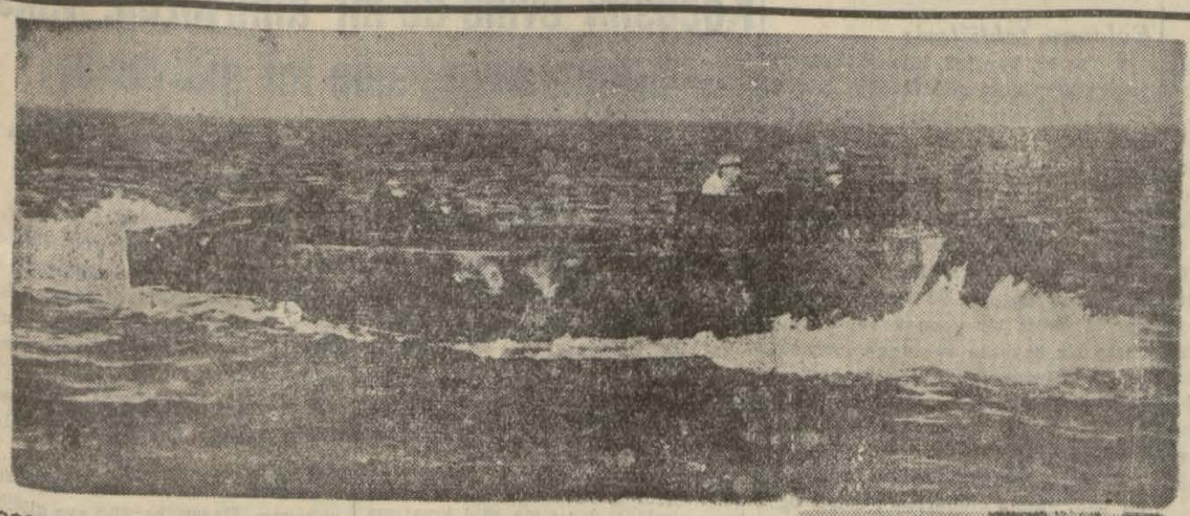

300 ingiliz bombardıman tayyaresi

Paris Havr ve Kolonyadaki Askerî hedeflere şiddetli hücum yaptılar

5 İngiliz tayyaresi üssüne dönmedi

Londra, 6 (A.A.) — Haber verildiğine göre pazar - pazartesi gecesi İngiliz hava kuvvetleri Rennaniye şiddetli bir hücum yapmışlardır. Hücum edilen daha başka hedefler arasında Havre dokları, Gnone - Rhore fabrikası vardır. Bu fabrika düşmana ait tayyare yedek parçaları ve daha başka harp malzemeleri imali merkezi olan Paris yakınında Gennevilliers de bulunmaktadır.

Pazar. pazartesi gecesi yapılan hareketlere İngiliz hava kuvvetlerine mensup 300 den fazla bomba tayyaresi refakat etmiştir. Bomba tayyarelerinden 5 i üslerine dönmemişlerdir. Aynı gece İngiliz tayyarelerinin hücumuna başlıca hedef teşkil eden yerlerden birinin de Kolonya olduğu haber veriliyor.

Paris, 6 (A.A.) — Dün gece Pariste tehlike işareti verilmiş ve hava bataryaları şiddetle faaliyete geçmiştir.

Sahibi ve umum Neşriyat Müdürü
hakkı tarık us
Basıldığı yer
VAKIT MATBAASI
Ankara Caddesi VAKIT Yurdu

6
NİSAN 1942
PAZARTESİ

Numara: 930 Sene: 3
Tel: 23872 - Posta Kutusu: 214

Bu akşam

Muharipler yanında Tarafsızlar bloku

Yazan: *SADRİ ERTEM*

İSPANYA devlet reisi ile Portekiz Başvekili konuştular, bu konuşmaların içinde en ehemmiyetli sayabileceğimiz cihet tarafsızlar bloku teşkili hakkında ileri sürülen fikirdir. Vakıa İspanya devlet reisinin teklifi görünüşte tarafsız olan Portekizi bir adım daha mihvere yaklaştırmak gayesini takip etmektedir. Çünkü Frankonun teklifine göre teşekkül edecek tarafsızlık İngiltere aleyhtarlığı ile karakterlenecek.

Diplomaside her karar karar verildiği ânın psikolojisini tesbit eder. Franko tarafından Portekize yapılan teklif de böyle bir haleti ruhiyeyi ifşa etmektedir. Ancak prensip olarak bir tarafsızlar bloku fikrinin ileri sürülmüş olması harbin başladığı zamana nazaran ne kadar ileri gittiğini, harp zaruretlerinin ortaya nasıl meseleler çıkardığını anlatmaktadır.

Harp başladığı zaman muharipler aşağı yukarı tarafsızlığı âdeta ittifakla reddediyorlardı. Vakıa ortada yine harp dışı ve tarafsız devletler vardı, fakat onlar taraflardan birini tercihe davet ediliyor ve saflardan bir saf beğenmeleri isteniyordu.

Harp başladığı zaman dünyanın manzarası şöyle idi:

İngiltere ve Almanya iki muharip zümrenin kutuplarıydı. Karşılıklı kinleri, nefretleri, müttefikleri en göze çarpacak şekilde tahayyül ediyorlardı.

Bu iki kutuptan sonra dünyanın diğer devletleri daha az mütebariz bir şekilde cepheleniyorlardı. Bunlar arasında menfaatleri bakımından tezadları olmıyan devlet grupları da vardı. Bu grupların muhariplerden yüzde yüz ayrı bir hüviyet halinde ortaya çıkmaları ilk zamanlarda pek mümkün olmuyordu. Muhariplerin ortasında muhariplerden başka bir görüşe sahip olanların bir kuvvet ve mânalı bir hüviyet arzedebilmeleri için zamanın bir hayli inkişaflar kaydetmesi, ve harbin bugünkü şartları yaşamış olması lâzımdı. Harp, her zaman tahminlerden daha başka neticeler vermiştir. 1939 harbi ise sürprizlerle başlamış, sürprizlerle devam etmiştir. Bütün malûm hesaplar iflâs etmiş, yerine bir sürü meseleler çıkmıştır. 1939 harbi başladığı zaman ne müttefikler, ne mihver harbin bugünkü şekli alacağını tahmin edebilmişti. Harp başka hesaplarla başladı. Bugün başka neticeler vermektedir.

Birinci netice harbin şimdiye kadar tahminden fazla uzun sürmesidir. Harbin bundan sonra ne kadar süreceğini de tahmin henüz

Devamı 2 nci sayfada

İngiliz tayyareleri Narvik'e baskın yaptılar

Gemiler mühim hasara uğradı

Yazın yapılacak hücumlara Rus tayyareleri de iştirak edecek

Stokhoum, 6 (A.A.) — Aften Tidningen gazetesinin verdiği bir habere göre, İngiliz hücum unsurları pazar günü erkenden Narvike bir baskın yaparak gemileri mühim hasarlara uğratmışlardır. Yazın yapılacak bu kabil hücumlara Rus bomba tayyarelerinin de iştirak etmeleri muhtemeldir.

Stokholm, 6 (A.A.) — Afton Bladett ve Afton Tidningen gazetelerinegöre, İngilizler cumartesi - pazar gecesi Norveçin Narvik bölgesindeki limanlar üzerine bir akın yapmışlardır. Bu akının deniz tayyareleri ve deniz birlikleri tarafından yapıldığı söyleniyor.

Bununla beraber, bu hususta henüz resmî hiçbir haber verilmemiştir. Ve tafsilât yoktur. Gazeteler, cuma günü şiddetli top sesi işitildiğini fakat İsveç hududundan itibaren geldiği hissolunan bu sesin menbaı serahatle bilinmediğini ilâve ediyorlar.

Süveyş Kumpanyası Moratoryom istedi

Roma, 6 (A.A.) — Piccolo gazetesinin Lizbondan haber verdiğine göre, Süveyş kanalı kumpanyası moratoryom istemiştir. Piccolo, kumpanyanın harpden evvel hissedarlarına muazzam temettüler dağıttığını hatırlattıktan sonra tenkidleri belirtmektedir. Kumpanyanın Flokaketli inhitatı İtalyanın harbe girmesi üzerine Akdenizde seyrüseferin durması ve mihver hava kuvvetleri tarafından Süveyş kanalın da yapılan hasarlar neticesinde başlamıştır.

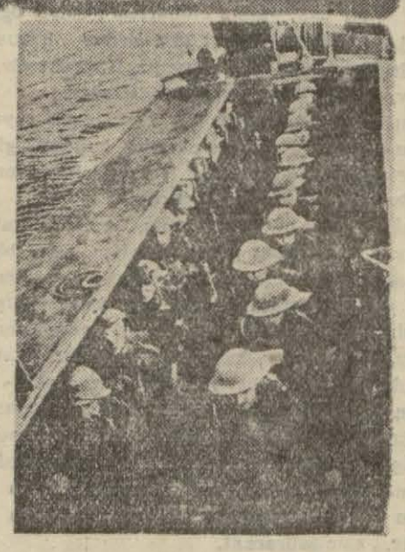

İngilizlerin yabancı memleketlere yapacakları ihraç hareketinde kullanacakları botlardan biri ve bunlardan birinin içine sıralanmış İngiliz askerleri

İngiltere harbiye nazırının beyanatı

ikinci cephe

Bunu Almanlar kadar merak eden yok

Yapılan akınlarla orduları - mızı taarruz zihniyetile yetiştirdiğimizin misalini veriyoruz.

Kıtaatımızın maneviyatı yüksektir

Londra, 6 (A.A.) — Kardifte bir mülâkat esnasında İngiltere harbiye nazırı Grigg, ikinci bir harp cephesi açılması meselesine temas ederek demiştir ki:

Bu hususta her tarafta büyük bir merak uyandığını biliyorum. Fakat meseleyi Alman yüksek kumanda heyeti kadar merak eden yoktur. Şimdiki halde bu iki taraflı merakın tatmin edilemiyeceğini zannediyorum. Demokrasiler istikbale ait stratejik projelerin serbestçe münakaşa edilmesini istiyorlar, fakat alenen değil... Her şeyi düşmana söylemeğe bir mâna var

Devamı 2 nci sayfada

Orta Şark İngiliz tebliği

Kahire, 6 (A.A.) — Ortaşark İngiliz umumî karargâhının tebliği:

4-5 nisan gecesi ve dün savaş müfrezelerimiz faliyette bulunmuşlardır.

Yeni kıtalar Libyaya vardı

Kahire, 6 (A.A.) — Suriyede kurulmuş ve talim görmüş yeni kıtalar Libya cephesine varmışlardır.

Çamlıktaki cinayet

Katil, muharrimize cinayeti nasıl ve niçin yaptığını anlattı!

"Dört domuz karşısında hayatımı kurtaran tabanca hahpelik etti ve bıçağıma sarıldım..."

Dün Büyükadada işlenen cinayetin faili Sedat, bugün müddeiumumîliğe getirilmistir. Muharririmiz katille konuşmuş ve bu fecî cinayeti kendi ağzından dinlemistir.

Mersinde Sümerbank memurlarından olan Sedat, temiz giyinmiş, uzunca boylu, burnu hafifçe iğri, 30-35 yaşlarında bir gençtir.

Hâdiseyi şöyle anlatmıştır:

"— Öldürdüğüm Fatmayı Mersinde Çukurova barında tanıdım. Onu çılgınca seviyordum. Beraber yaşıyabilmek için vazifemi terket-

Devamı 2 nci sayfada

Japon Başvekili diyor ki:

Hindistanın istiklâline kavuşmasına yardım edeceğiz

Berlin 6 (Radyo Saat 17,30) — Japon başvekili Tojo bir tayyare kazasında dört Hind milliyetperverinin ölümü dolayısile Hindlilere hitaben bir demeçte bulunmuş bu ölümden dolayı Japonların taziyetini bildirerek demiştir ki:

iHndistana istiklâline kavuşmak için bütün yardımları deruhte etmiş bulunuyorum. Japonya kati surette yardımda bulunacaktır.

Maltepe vapurunun yaptığı kaza

Sandalcı Mustafa hastahanede öldü

Hamdi kaptanın idaresindeki Maltepe vapuru Adadan köprüye gelirken Sarayburnu önünde Mustafanın sandalına çarpmış, sandal parçalanmıştır. Vapur derhal durmuş, vapurun alt tarafına düşen Mustafa bir müddet arandıktan sonra baygın bir halde çıkarılmış, Beyoğlu hastanesine kaldırılmıştır. Mustafa biraz sonra ölmüştür.

Amerikan diplomasisi

Hindistanda büyük bir faaliyet gösteriyor

Müslümanlar birliği reisi Cinnaha geniş salâhiyet verildi

Vaşington, 6 (A.A.) — Amerikan hükûmet merkezinde siyasi müşahitlerin söylediklerine göre, Hindistanın bu harpte bilfiil iş birliğini temine çalışan Sir Stafford Kripse vazifesinde yardım etmek için Amerikan diplomasisi Hindistanda pek büyük bir faaliyet göstermektedir.

Allahabad, 6 (A.A.) — Müslüman birliği tarafından pazar akşamı aleni celsede kabul edilen karar sureti birlik reisi Jinnan'a gelecek toplantıya kadar birliğin menfaati bakımından lüzumlu göreceği birliğin prensipleri ve gayesiyle mütenasip her türlü tetbirleri almak salâhiyetini vermektedir.

Karar suretinin muharriri Hindistan düşmanın elinin erişebileceği bir yerde bulunması dolayısiyle şimdiki beynelmilel vaziyette böyle bir salâhiyete lüzum görüldüğünü kaydetmektedir.

Günün Manası

Hind Çıkmazı

Yazan: *BIR MUHARRIR*

NE konuştuklarını bilmiyoruz. Uzaktan görünüşüle Hindistan müzakereleri çıkmaz içindedir. Belki aldanıyoruz.

Fakat Amerikada, Avrupada ve burada bütün tahminler bedbindir. Hindistandan gelen işaretlerin hiç biri ümit verici değil: Hind önderi Nehru Çan-Kay-Şek'in uzlaşma teklif eden mektubunu eline bile almamış. Gandi susuyor. Nihayet alıp başını memleketine gitti. Karısı hastaymış, dediler. O halde iki kelimelik bir özür dilemesi lâzımdı. Bilâkis, bu nazik ve müthiş adam, en son yazdığı bir makalede yabancıların Hindistanı artık sömüremiyeceklerini ilân ediyor. Bu sözün mânası ağırdır: İngilizlerin Hindistandan artık hiçbir fayda beklememeleri gerektiğini anlatıyor.

İngilizlerin Hindistandaki işleri yalnız askerî değildir. Hindistanın müdafaa ordusu, İngilterenin ve Hintlilerin oradaki menfaatlerini koruyan bir vasıtadan ibarettir. Bu menfaatler iktisadi ve mali olduğuna göre, Gandinin makalesi, Hindlilerin artık herhangi bir yabancı memleketle ortaklığa razı olmadıklarını ilân ediyor. İngilizler için bu menfaatlerden vazgeçmek Hindistandan vazgeçmek demektir.

Makalenin açık ifadesinden, Krips Hindistana geldikten sonra Gandinin niçin sustuğu, şimdi de memleketine niçin döndüğü anlaşılıyor. Bugüne kadar Mecusi ve Müslüman şeflerinden hiçbirinin ağzından uzlaşma ümidi veren bir söz çıkmadı.

Hind kongresinin cevabını yarın öğreneceğiz. Bu cevap toptan bir "Hayır!" olabilir mi? Sanmıyoruz. Şüphesiz mukabil tekliflerdir. Belki yeni müzakerelerin kapısı açılacak. Fakat harpten önceki Moskova müzakereleri de gösterdi ki, hiç olmazsa bir prensip anlaşmasma varmadan, konuşmaların böyle uzayıp gitmesi hayra alâmet değildir. Hindistanda asırların yığdığı sayısız meselelerin birkaç günde halledilivermesi de beklenemez.

" Yumurta kapıya geldikten sonra..." diye bir tabirimiz vardır. İngiltere yumurta kapıya geldikten sonra Hindistanda müzakere masasının başına oturdu. Bu defa Hindistanın kapısına gelen şey yumurta değil, daha sert bir şeydir: Japondur!

Kongrenin cevabını merak etmemeğe imkan yok. Çünkü Hind meselesi, hem bir Hind meselesidir, hem bir İngiliz meselesidir, Hem de dünya meselesidir: Bu harbin soniyle doğrudan doğruya ilgili, terazinin kefesinde çok ağır basan, en büyük davalardan biri!

Ziraat seferberliği

Bir mayıstan itibaren halka fide ve tohum dağıtılacak

İstanbul vilâyetinde ziraat seferberliği hazırlıklarma önemle devam edilmektedir. Şimdiye kadar hazırlanan programın tatbikma mayıs başından itibaren başlanacaktır. Vilâyet kazası dahilinde köylere ve ıslah istasyonlarma tohum dağıtılmıştır. Beykoz, Yeşilköy, Büyükdere ıslah istasyonları halka fide de verecektir. Fide yetiştirme ameliyesine başlanmıştır. Şimdiye kadar 8 ton mısır, patates dağıtılmıştır.

Ziraat komisyonu ziraat usulleri, ziraatte yapılacak işleri halka ve alâkadarlara öğretmek üzere broşürler de bastırmıştır. Halka dağıtılacaktır.

Diğer taraftan okularda zirai seferberlik başlamıştır. Talebe iş saatlerinin haricinde iki veya üç saatini ziraat işlerine ayırmıştır.

Vali muavinimiz Mardine tayin edildi

İstanbul vali muavinlerinden Raşit Demirtaş Mardin valiliğine tayin edilmiştir. Bazı gazetelerin yazdığı gibi Siirde değildir.

Mukaddes Uçurum

Yazan: ISKENDER F. SERTELLI

Eserin müellifine sorduk:

— Okuyucularımız merak içindedir. Hergün bir çok mektup ve telefonla bizden yeni romanımızın mevzuu hakkında malûmat istiyorlar.

İskender Fahrettin bize kısaca şu cevabı verdi:

— Talisizlerin ve cirkinlerin romanını yazıyorum.,,

Okuyucularımızı meraktan kurtarmak için, bugün muammanın bir düğümünü çözmüş bulunuyor ve:

Yarın Romana Başlıyoruz

Çamlıktaki cinayet

Baştarafı 1 nci sayfada

tim ve İstanbula gelerek Tarlabaşında bir pansiyona yerleştim. Aşk bana şuurumu kaybettirmişti. Ne yaptığımı, ne yapacağımı bilmiyordum. Dört gün evvel onunla Büyükadaya gittik ve Akasyapalas otelinde yerleştik. Her gün çamlıklarda geziyor, saatlerce başbaşa aşktan ve sevgiden bahsediyorduk. Ona tapmıyordum, onun için her şeyimi feda edebilirdim. Esasen bu kadın uğruna ailemi terkettim ve servetimi bitirdim. Üstelik borca da girdim.

Yine dün onunla Büyükadada ak şam üstü dolaşıyorduk... Hava rüzgârlıydı. Hafif bir nisan yağmuru çiseliyordu. Çamlimanında Güvercinlik mevkiine gittik. Bir hayli zaman başbaşa kaldık ve denizi seyrettik. Fatma bir aralık ayağa kalktı:

— Dinle Sedat, dedi. Ben şu kayaların üstüne çıkayım. Beni seyret. Bakalım Keloğlan filmindeki çoban kızma benziyecek miyim. Beni nasıl bulacaksın?

Dediğini yaptı ve kayalara tırmandı. Rüzgâr saçlarını dalgalandırıyor, etekleri hafif hafif havalanıyordu.

Onu veced içinde seyrettim. Sonra bana şöyle bağırdı:

— Sedat!.. Beni son defa seyrediyorsun. Çünkü artık seninle yaşayamıyacağım. Rakiplerin beni tehdit ediyorlar.

Fatma, birkaç gün evel Kristal gazinosunda adamakıllı sarhoş olunca kendisinin dört sevgilisi daha olduğunu ve bunların kendisini tehdit ettiklerini, bunun için silâhlı dolaşmam icap ettiğini söylemişti. Şimdi de bu yüzden beni terkedeceğini söyleyince kendimi kaybettim. Ben zaten mahvolmuştum. Servetim tükenmişti. Onun başkalarının olmasına tahammül edemiyordum. Seyrettim... Adamakıllı seyrettim. Kayaların üstünde bütün güzelliğile bir heykel gibi duran sevgilim, demin söylediğim gibi bana şuurumu kaybettirmişti. Onun tavsiyesile taşıdığım tabancayı çektim ve ateş ettim.

Beni bir domuz avında dört domuza karşı koruyan tabancam bile karlık etti ve inkıra yaptı. Fatma, bu sefer can havliyle kocaman bir kaya parçasını yakalayıp üzerime atacaktı. Hemen, yanımda bulundurduğum bıçağı çektim ve üzerine atılmım.

Vücudunu bu bıçakla delik deşik ettim. En aşağı otuz yerine saplad ğımı tahmin ediyorum. Bir santim bile yarasız yer bırakmadım. Sonra karakola gelerek teslim oldum.

Sedatın melekolik olduğu söylenmektedir. Çok hassastır ve şimdiye kadar bir tavuk bile kesmediğini söyliyen genç, işlediği cinayetin tesiri altında asabî haller göstermektedir.

Katilin gazetemizi makineye verdiğimiz âna kadar henüz sorgusu yapılmamıştır.

İkinci cephe

Baştarafı 1 nci sayfada

mı? Taarruz zihniyetinin mümkün olduğu kadar geniş bir ölçüde inkişaf ettirilmesi taraftarıyım. Yetiştirme usullerimizde bu noktaya büyük bir ehemmiyet vermekteyiz. Yapılan akınlarla mütemadiyen bunun bir misalini vermekteyiz. Ancak düşman kara kuvvetlerinin yıkılmasile kazanılacak bir zaferle harbin neticeleneceği unutulmamalıdır. Harpte ordu hesaba katılmadan son sözü söylemek mümkün değildir. Kıtaların maneviyatı mükemmeldir. Hepsi muharebe gününü sabırsızlıkla bekliyorlar. Pek tabiî olarak bekleme onlarda bir sabırsızlık doğuruyor. Fakat onlar beklemek lâzım geldiğini pekâlâ anlıyorlar. Bütün kuvvetlerimiz gereği gibi techiz edilmiş veya edilmektedir Umumi heyeti itibarile techizatımız harp imtihanını geçirebilecek kıymettedir. Yeni ordular, yeni tertibat mütemadi bir dikkatle hazırlanmaktadır. Şimdi elim de bu işi âlimlerin daha sıkı bir şekilde iştirakini derpiş eden bir proje vardır.

Halide Edibin konferansı

Preföser Halide Edip önümüzdeki perşembe günü saat 18 de Beyoğlu halkevinin İstiklâl caddesinde Nurziya sokağındaki parti binası salonunda "yaşıyan edebiyatlarda kaynaklar,, mevzulu bir konferans verecektir.

Mangala düşen çocuk öldü

Kasımpaşada Kulaksızda oturan Niyazinin beş yaşındaki kızı Solmaz odada oynarken mangala düşmüş, vücudunun muhtelif yerleri yanmıştır. Solmaz kaldırıldığı çocuk hastanesinde ölmüştür.

TÜRK ANASI KAÇ ÇOCUĞUN VARSA O KADAR SAYGI DEĞERSİN.

Çocuk esirgeme Kurumu Genel merkezi

Briansk bölgesinde şiddetli muharebeler

Evvelki gün 102 Alman tayyaresi düşürüldü

Stokholm, 6 (A.A.) — Sovyet Rusyada Briansk bölgesinde ciddî çarpışmalar cereyan etmektedir. En mühim muharebeler Strara Russada vukua gelmektedir. Sovyet hücumlarına karşı Almanlar tesirli muvaffakiyetler göstermişlerdir.

Rjevde Sovyet piyade kuvvetleri şiddetli karşı hücumlar yapmaktadır

Londra, 6 (A.A.) — Sovyet Rusyanın cenup kesiminde Almanlar 1942 modelî yeni tanklar kullanmağa başlamışlardır. Bunlardan bazıları tahrip edilmiştir.

Moskova, 6 (A.A.) — Hususî bir tebliğde şöyle denilmektedir:

23 marttan 4 nisana kadar geçen zaman içinde merkez cephesinde faaliyette bulunan Sovyet kıtaları 161 mahalli geri almışlar, takriben 40 bin düşman askeri öldürmüşler ve pek çok miktarda malzeme iğtinam etmişler.

İsveç Rusyayı protesto etti

Stokholm, 6 (A.A.) — Resmen haber verildiğine göre, Kuybişef'teki İsveç işgüderi 2-3 nisan gecesi Haparandaya atılan bombalardan dolayı Sovyet hükûmeti nezdinde protestoda bulunmuş ve bu gibi hâdiselerin tekerrürüne mâni olunmak üzere tedbirler alınmasını istemiştir.

Seylân baskını

Japonların 27 tayyaresi düşürüldü

Londra, 6 (A.A.) — Kolomboya yapılan Japon hücumuna dair Londraya gelen haberler, tahrip edilen 27 Japon tayyaresinin elde edilen büyük zaferin bir kısmını teşkil ettiğini açıkça göstermeğe kâfidir. Evvelce de haber verildiği gibi 25 Japon tayyaresi daha hasara uğramış ve 5 düşman tayyaresi muhtemel olarak tahrip edilmiştir.

Yeni Delhi, 6 (A.A.) — Seylanda, adanın komutanı amiral Layden Japon tayyarelerinin bombardımanına dair yeni tafsilât vermiştir. 15 kadar olan Japon tayyareleri bir tayyare gemisinden uçmuştur. Kolombo'da halk verilen emirlere tamamiyle riayet etmiştir.

Ölenlerin ve yaralananların ekseriyeti bir hastahanede tedavi edilmekte olan hastalardır. Japon tayyareleri hava meydanına limanına ve demir yoluna da hücum etmişlerdir.

Düşmanın 25 tayyaresi İngiliz tayyareleri tarafından düşürülmüş ve uçak savar bataryaları tarafından zedelenen birtakım tayyarelerin de tayyare gemisine ulaşamadıkları tahmin edilmekte bulunmuştur. Amiralin beyanatına göre bu İngilizler için bir muvaffakıyet sayılabilecek olan bu hareket bir tesadüf eseri değil, bilâkis İngilizler tarafından Seylan adasında alınan tedbirlerin neticesidir.

Bu akşam

Baştarafı 1 nci sayfada

mümkün değildir. Yalnız ortada bir hakikat vardır. Muhariplerin hepsi bin başladığı günkü kuvvette, azametle değildirler. Mütemadî bir surette hazırlıklar yapmakla beraber muhariplerin her gün biraz daha yıpranmaktadırlar. Bu yıpranmanın tabiî neticesi kısaca şudur:

Cepheleri daraltmak!

Bu tabiri 1939 harbi başladığı zaman muhariplerin bütün dünyayı kendilerine cephe halinde tasavvur edişlerine karşı bir aksülâmel olarak kullanıyoruz. Çünkü o zaman onlar: Ya bizden olun, yahut karşı taraftan; diyen bir edaya sahiptiler.

Harbin başladığı gündenberi muharip şeflerin nutuklarında, diplomatik münasebetlerinde bu edayı ifade eden sözler bulmak mümkündür. Her iki taraf aynı tonla konuştular. Bugün vaziyet böyle değildir. Hele yarının ne olacağını tahmin imkânsızdır. "Tarafsızlar bloku" fikri bu temele dayanmaktadır.

Tarafsızların bir blok halinde toplanmaları mümkün olsaydı da harbin başında tahakkuk edebilseydi bu harbin birçok fâcialarını işlenmezdi. O zaman olamıyan şey bugün tahakkuk edebilirse insaniyet için her halde faydalı olacaktır. Bu blok tarafsızlığını muhafaza edebilecek bir kudrete sahip olursa harbin sirayetini mümkün olduğu kadar tahdid eder.

Harbin başından beri harbin bir felâket olduğuna kani olan Cümhuriyet hükûmeti bu noktayı çok vuzuhla görmüş, anlamış ve en karanlık, en ümitsiz günlerde sulha hizmet prensipini inkâr etmemiş, onu korumak için çalışmış ve nihayet kendisini ateş hattının dışında bırakmıya muvaffak olmuştur. Hakiki tarafsızlar blokunun bir numaralı azası esasen kendisidir. Harp muhariplerin gürültüsü ile başladı. Belki de tarafsızların nufuzu ile nihayet bulacaktır.

Japon kayıpları

Vaşington, 6 (A.A.) — Japon bahriyesi muhasematın başlangıcından beri Büyük Okyanusta 56 harp egmisi ve 76 yardımcı gemi kaybetmiştir.

Bataanda

Londra, 6 (A.A.) — B.B.C: — Japonlar, Bataan yarımadasının şark sahilinde şalupalara yerleştirmiş oldukları topların himayesi altında karaya asker çıkarmağa teşebüs eylemişlerdir. Japon şalupaları sahile yaklaşarak plâj müdafilerini döğmeğe başlamışlardır. Amerikan topçusu bu şalupalardan bir kısmını batırmış, diğerlerini uzaklaşmağa icbar etmiş ve düşman karaya asker çıkaramamıştır.

Amerikada 40 saatlik iş haftası

Vaşington, 6 (A.A.) — Gelecek haftalarda kırk saatlik iş haftası hakkında müzakerelerin başlaması ihtimal dahilindedir. 40 saatlik haftanın birleşik Amerikada kabulü bu harbin en büyük hâdiselerinden birini teşkil edecektir.

EN SON DAKİKA

Küçük İlânlar Kuponu

(Bu kupona eklenerek gönderilecek iş arama ve iş verme ilânları En Son Dakikada parasız neşredilecektir. Evlenme teklifi gönderen okuyucuların mhfuz kalmak üzere sarih adresleri ni bildirmeleri lâzım.)

Evlenme teklifleri:

* Yaş 19, boy 162, kilo 56, kumral yeşil gözlü, biçki mektebinden mezun ev ve el işlerini hakkile bilen, temiz ve namuskâr bir aile kızı, evine ve eşine bağlı, yüksek mektep mezunu, temiz ruhlu, serbest meslek sahibi bir bayla evlenmek istemektedir. (19 yeşilgöz) remzine müracaat . 261

* Yaş 23, boy 175, lise mezunu, hususî bir müessesede 90 lira maaşlı, dindar kimsesiz bir genç kendisine münasip bir bayanla evlenmek istemektedir. (Kimsesiz 90) remzine müracaat . 262

İş arıyanlar

* Muhasebe işlerine vâkıf orta yaşlı bir bay, yalnız cumartesi günleri öğleden sonra saat 18 e kadar hususî müesseselerde çalışmak istemektedir. (Ay yıldız) remzine müracaat.

* 42 yaşında bir bay, resmî veya hususî bir yerde odacılık, kapıcılık gibi iş aramaktadır. Taşraya da gider. (Hafif) remzine müracaat.

* Orta okul mezunu, riyaziyesi kuvvetli, yazısı güzel, çalışkan, ciddî bir genç, yazıhane, ticarethane, veya buna benzer herhangi bir yerde çalışmak istemektedir. Evinde yazı işleri kabul eder, kasiyerlik te yapar. (Asil Türk çocuğu) remzine müracaat.

* 18 yaşında 8 inci sınıftan çıkmış genç bir bayan; resmî, hususî ticaret hanelerde, bürolarda, yazıhanelerde ve buna benziyen müesseselerde çalışmak istemektedir. (Zerrin) remzine müracaat.

* Maariften daktilo ehliyetnamesi olan ve muamelât takip işlerine vukufu olan bir genç iş aramaktadır. (Ersoy) remzine müracaat.

Aldırınız:

Aşağıda remizleri yazılı olan okuyucularımızın namlarına gelen mektupları idarehanemizden (pazarları hariç) hergün sabahtan öğleye, kadar ve saat 17 den sonra aldırmaları.

(Tunalı) (Deniz 18) (333 E) (Ümit 8) (Ciddî) (Uygun) (Y.Ş.) (M.K.A.) (H.K, 213) (Eclar) (H.T. 8) (Anlaşalım) (N,U,N,) (El) (Ayla) (C,M,) (A.L.) (M,Z,E,) Nadide 79) (26 Sezen) (M,Z,E,) (Ayyıldız 6) (Ad.) (İ, İşkan) (B,İ, Kaya) (R.U) Emekli) (S.S.) (Pembe zarf) (A.G) (Sezer) (H.R.K.) (S.H.G.) (Görgülü) (Kumral25) (D.Yurt) (K.N. Mehtap) (2248) (Gülçin) (Mesut) (Bahar) (N. Uysal) (Ay) (Deniz) (Aslan) (A.A.) (Şen yuva) (A.A.D. 2) (M.O. 22) (B.Y. 8)

AÇIK KONUŞMA:

(Kütüphane) remzine: Gazetemize saat 17 ile 18 rasında müracaat ediniz.

Mahkeme Salonlarında

Kocasının gönderdiği yiyecekleri sokağa atan kadın?!

Kocasını evine de mi almıyordu, yoksa adam sevgilisine mi gidiyordu!

Nihayet avukat dayanamamış:

— Pekâlâ, bu kadın, madem ki, kocasının gönderdiği yiyecekleri "ben bunları yiyemem, alın götürün, yüzüne çalsın!,, diye içeri almıyormuş, o halde nasıl geçiniyormuş, hanı, apartımanı mı varmış, bu kadının, bu şahitlerin hepsi yalancı, düzme insanlar? diye bağırmıştı.

— Fakat bu cihet müdafaa hakkınıza taallûk eder. Şahitler böyle bildiklerini söylüyor, bunları anlatıyorlar.

Davayı kadının kucağındaki, sıcaktan yanakları bir elma gibi kızarmış küçük kız çocuğu korkmuştu. Annesine biraz daha sokularak ürkek bir tavırla annesinin avukatına bakıyordu

Henüz 3 yaşındaydı ve vaziyetten bittabi bihaberdi. Halbuki annesile babası ayrılmağa çalışıyorlardı. Artık mahkeme ya annesinin veya babasının yanında kalmasını kararlaştıracak, ikisinden birisini belki ölünceye kadar göremiyecekti. Maamafih mahkeme, kendisini pek eğlendirmiş olacaktı ki, biraz sonra ürkek tavrını bıraktı ve bembeyaz dişlerini göstererek reise karşı tatlı tatlı gülmeğe başladı.

En çok babasının, niçin annesile kendisinden ayrı yerde oturduğuna şaşıyordu. Hem babasını hiçbir zaman bu kadar ciddî, bu kadar çatkın görmemişti. Birkaç defa kendisine:

— Baba, baba, diye korkak korkak seslenmiş, fakat babasının kaşlarını daha fazla çatarak bakması, annesinin de kendisini kucağına bastırarak:

— Sus bakayım, sesini çıkarma! diye terslemesi üzerine bundan vazgeçmişti.

İşte şimdi mahkemeye, Ali amca girmişti. Ali amcası kendi evlerinin alt katında oturuyordu.

— Ali bak, bunlar boşanmak istiyorlar. Sen ne biliyorsun, biribirlerile geçinemiyorlarmış. Öyle mi

— Öyle reis bey, hergün kavga kıyamet gırla. Biz bile aşağı katta oturamaz olduk.

— Kavgalar neden çıkardı?

— Efenimd, Hayriye hanım, nedense fazla sinirlidir. Hiç yoktan bir kavga sebebi yaratır.

— Meselâ?

— Meselâ, kocası eve yiyecek bir şey gönderir, değil mi?

— Vay, bunları ben hiç yer miyim, bu âdi şeyleri götürün başıma çalsın! diye geri gönderir, adam da evine geldi mi? al sana müthiş bir kavga.

— Demek Seniha, artık beraber oturamazlar, öyle mi?

— Evet, bir arada yaşamalarına imkân yoktur.

— Şimdi ayrı mı oturuyorlar?

— Dört gün var ki ayrıdılar.

Kadın, Alinin şahadetine sinirlenmiş, kalkıp bir şeyler söylemek için yerinde çırpınıyordu. Fakat avukatının hafif kol darbelerile buna imkân bulamadı ve cebri nefsederek sesini çıkarmadı.

İkinci şahit de, gene kocanın şahidiydi. Ahmet adında bir delikanlıydı. Şahit:

— Ben, dedi, Hasanın kahvesinde çalışırım. Hasan, hergün eve gittikten sonra dönüşte yüzü asık, kaşları çatık gelirdi.

— Gene bizim kariyle atıştık. Artık bu kadınla yaşamak imkânsız hale geldi; derdi.

Çok defa da geceleri dükkânı kapar, gider. Aradan yarım saat geçmeden tekrar döner, ben içerde olduğumdan kapıyı çalar, açarım:

— Hayrola usta bir şey mi unutun? diye sorarım.

— Hayır, karı ile gene kavga ettik, beni içeri almadı, kapıyı açmadı. Gedim, burada yatacağım! der ve dükkânda yatardı.

Hayriye fazla dayanamadı ve kucağındaki çocuğunu yanına bırakarak ayağa kalktı:

— Yalan söylüyor, yalan. Ben böyle şeyler katiyen yapmadım ve yapmam. Kocam eve gelmediği zamanlar acaba dükkânda mı yatarmış, burasını doğru söyleyesin. Yoksa, o şırfıntının evine mi gidermiş? neye saklıyor burasını.

— Bundan haberim yok. Ustam bu bir kadınla münasebette değildi .

Bundan sonra dinlenen diğer üç şahit de aynı şekilde ifade vererek Hayriyeyi kabahatli çıkardılar. Neticede mahkeme, Hayriyenin de şahitlerin dinlemek üzere muhakemeyi başka bir güne bıraktı ve Hayriye için ayda 12, çocuğu Candan için de 8 lira tedbir nafakasının kesilmesine karar verdi.

Muhakeme bittikten sonra karı kocadan kaçırıyor, diye bağıran Hasan karısının yanına yaklaştı ve çocuğunu öpmek istedi. Fakat Hayriye buna müsaade etmedi. Bunun üzerine:

— Bak, bak, bir de çocuğumu benden kaçırıyor, iye bağıran Hasan canından çok sevdiği Candanını kucağına alarak, uzun uzun öptü ve yere bırakarak karısının yüzüne bile bakmadan hızlı hızlı uzaklaştı.

ADLİYE MUHABİRİ

NEVROZİN

Baş, Diş, Nezle, Grip, Romatizma

Nevralji, Kırıklık ve Bütün Ağrılarınızı Derhal Keser

ICABINDA GÜNDE 3 KAŞE ALINABILIR

YENİ PUDRA

Renkleri ÖNÜNDE Kadınların HAYRETİ

Bu Pudralar, Sihirli bir "Colorimetrique,, makine ile istihsal edilmiştir.

TENİN GÜZELLİĞİNİ ON MİSLİ ARTTIRIR

Teninize en uygun gelecek pudranın tam ve hakiki rengini veren yeni bir "Colorimetrique,, makine icat edilmiştir.

Bu sayede, şimdiye kadar görülmemiş derecede emsalsiz güzellikte yeni pudra renkleri istihzar edilmesi imkânı hâsıl olmuştur. Bu yeni pudra, su geçirmez "Empermeabl" dır. Yağmur ve rüzgâra rağmen bütün gün sabit kalır. En sıcak bir dans salonunda bile burnun parlamasına mâni olur. Teniniz taze, nermin ve sevimli olur. Yeni Tokalon pudrasını bugün tecrübe ediniz ve hemen daha genç görününüz. Tokalon pudrası kullanmakla iyi neticeler alacağınız teminatıdır. Aksi takdirde paranız iade olunur.

Çılgınlar Klübü

Yazan: İskender F. SERTELLİ

—121—

Gece yarısı iskele rıhtımının üstünde, bu haydut çetesi reisinin kollarına kelepçe vurmağa çalışan taharri komiserinin bir dakikalık teahhuru, eline geçen bu müthiş avın birden kaçmasına vesile oldu. Şinasi biranda kendini sırtüstü denize atıverdi.

Sivil memur şaşırdı: — Eyvah, şimdi ne yapacağız?

Aslan iyi yüzücülerdendi, o da Şinasinin arkasından denize atladı :

— Ben işaret vermeden sakın ateş etme!

Memur bir kayığa bindi. kayıkçılar birdenbire deniz üstündeki kargaşalığı görünce şaşırdılar. Fakat, Şinasi denizin dibine gitti ve uzun müddet suyun üstüne çıkmadı.

Aslan bey onun deniz altından yüzerek, karanlıkta başka bir tarafa çıkması ihtimalini düşündü. Etrafta ki bütün o kayıkçıları harekete getirdi. Kayıkçılar çil yavrusu gibi suyun üstüne dağıldılar ve sıkı bir araştırma başladı.

On beş dakika sonra Aslan koyda suyun üstüne çıkan bir ceset gördü: Şinasi boğulmuştu.

Aslan cesedi sürükliyerek rıhtıma çıkardı:

— Ya yüzmek bilmiyordu. Yahud da kurtuluş çaresi kalmadığını anlayınca kasden kendini denize atıp boğuldu. Ne yazık ki, bu şeririn hakiki hüviyetini tesbit edemedik.

Dedi. Bir kayığa atlayıp kotraya gitti. Arkadaşını çağırdı. Zaten bu sırada birkaç polis memuru da vaka mahalline yetişmiş bulunuyordu. Moda iskelesi biranda kalabalıklaşmıştı.

Aslan, memurun elektrik fenerini, aldı, kotranın içine girdi. Ufak bir araştırmadan sonra, bazı eşya çıkardı: Sacidenin el çantası.. çorapları, yeppeni iskarpinleri.. fildişi tarağı.. pudriyeri.. İçinde yetmiş beş kuruş bulunan küçük para çantası..

Bunların arasında Şinasinin el yazısile karalanmış bir takım cümleler..

"Bunlar, bana teslim olmadığı için boğduğum kızın eşyasıdır. Bu eşyayı ömrüm oldukça saklıyacağım..,

Bir başka not:

"Sacide serbest, fakat çok namuslu bir kızmış. Onu manen fethettim. Fakat, maddeten iğfal edemedim.. babası öldükten sonra bütün hanlarını, apartımanlarını ele geçirecektim. Nasıl? Hayırsız adada şeytana uydum.. şehvani duygularıma mağlûp olarak, kızın üzerine atıldım.. Benimle boğuşmağa kalktı ve onu boğdum..,

Aslan ertesi gün bu vesikaları müddelumumiliğe verdi. Hâdiseler gazetelere aksedince, aylardanberi bütün gençliğin alkışladığı ve severek, takdir ederek göklere çıkardığı (bobstil) kulübünün bu canavar ruhlu reisinin içyüzü anlaşıldı.

Şimdi (Moda)da ne, kollarını ileriye doğru salıyarak, Şarlovari papuçlarını yerde sürterek abdal abdal yürüyen bir tek genç kaldı.. ne de o meşum kulüpten eser var.

SON